

# ZALAEGERSZEG MEGYEI JOGÚ VÁROS POLGÁRMESTERÉTŐL

8901 Zalaegerszeg, Kossuth L. u. 17-19. Telefon: 92/502106,502107, fax: 92/311-474  
E-mail: [mayor@zalaegerszeg.hu](mailto:mayor@zalaegerszeg.hu)

---

..... napirendi pont

## ELŐTERJESZTÉS

Zalaegerszeg Megyei Jogú Város Közgyűlése  
2015. április 16-i ülésére

**Tárgy:** Csatlakozás a Zalai Borvidékhez

**Előterjesztő:** Balaicz Zoltán polgármester

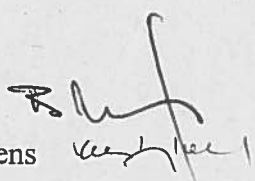
**Készítette:** Főépítési Osztály  
Bertók Sándor osztályvezető, főépítész  
Kustányné László Noémi városrendezési szakreferens 

**Egyeztetve:** Zalaszentgróti Hegyközség  
Kovács Zsoltné hegybíró

**Tárgyalta:** Ügyrendi, Jogi és Vagyonynyilatkozatot Ellenőrző Bizottság  
Műszaki Bizottság

**Törvényességi és tartalmi, formai szempontból ellenőrizte:** Önkormányzati Osztály



## Tisztelt Közgyűlés!

Jelenleg Magyarországon 22 borvidék található, 5 nagy régióba sorolva. A szőlőtermesztésről és a borgazdálkodásról szóló 2004. évi XVIII. törvény alapján a borvidék: olyan termőhelyek összessége, amely több település közigazgatási területére kiterjedően hasonló éghajlati, domborzati, talajtani adottságokkal, jellemző fajta összetételű és művelésű ültetvényekkel, sajátos szőlő- és bortermelési hagyományokkal rendelkezik és amelyről sajátos jellegű borászati termékek származnak. A termőhely ökológiai szempontból minősített, egyértelműen körülhatárolt terület, amelyet a borszőlő termőhelyi kataszterében tartanak nyilván. A törvény záró rendelkezései alapján az agrárpolitikáért felelős miniszter rendeletben állapítja meg a borvidékek és a hozzájuk tartozó települések listáját, valamint a borvidéki régiókat. A szőlőágazati kataszterek közösségi szabályozásnak megfelelő térinformatikai rendszer, a VINGIS a borszőlő termőhelyi kataszterének, illetve az oltalom alatt álló eredet-megjelölést viselő borok termőhelyi földrajzi lehatárolásának térképi ellenőrzési alapja (1. sz. melléklet). A fenti jogszabályok és nyilvántartás szerint Zalaegerszeg nem tagja a Zalai borvidéknek.

A Zalai borvidék a régi történelmi borvidékek sorába tartozott 1941-ig, mely időponttól szőlőtermő körzetként szerepelt. Régi rangját 1998-ban kapta vissza. Hogy nem méltatlanul nyerte el ezt a státuszt a térség szőlőtermesztése, azt rangos történelmi múltja is igazolja. Meg kell említeni, hogy a történelmi Zala megye területe nem esik egybe a mai Zalai borvidék területével, mert az akkori terület magába foglalta a teljes Balaton-felvidéket és a Muravidéket is. A bortermő helyek borvidéki besorolását a 97/2004.(VI.3.) FVM rendeletben hirdették ki, melynek módosító rendelete szerint a Balatonmelléke borvidék Zalai borvidék néven az ország 22. borvidéke lett. A Zalai borvidék területén 2008-tól működő hegyközségek közül Zalaegerszeghez a területileg legközelebb lévő a Zalaszentgróti Hegyközség.

A hegyközségekről szóló 2012. évi CCXIX. törvény szerint szőlészeti és borászati termelőtevékenység borvidéken csak hegyközség tagjaként folytatható. A hegyközség egy borvidék egy vagy több településének szőlészeti és borászati termelői által e tevékenységükhöz fűződő közös érdekeik előmozdítására, valamint az általuk előállított termékek származás-, minőség- eredetvédelmére létrehozott köztestület. Szőlészeti és borászati felvásárló tevékenység akkor folytatható, ha a szőlészeti és borászati felvásárló a külön jogszabály szerinti nyilvántartásba vételi kötelezettségének eleget tett.

A borszőlő termőhelyi kataszterébenek felvételezését, kiegészítését a 97/2009. (VII.30.) FVM rendelet szabályozza. A termőhelyi kataszterbe sorolás iránti kérelmet a termőhely szerint illetékes hegyközség hegybírójához kell benyújtani. A hegybíró a kérelmet véleményével továbbítja a termőhelyi katasztert vezető szervnek, a Mezőgazdasági Szakigazgatási Hivatalnak. A termőhelyi katasztert vezető szerv új kataszteri besorolásról, módosításról a borászati törvény felhatalmazása alapján kiadott rendeletben meghatározott szakértő véleménye alapján hoz döntést. Az eljárás során szakértőként a Budapesti Corvinus Egyetem Szőlészeti és Borászati Kutatóintézet Kecskemét jár el.

A borvidékbe sorolódás előnyei:

- telepítési támogatás csak borvidéki település esetén lehetséges
- borok forgalomba hozatala jelen pillanatban csak FN (földrajzi jelzést nem viselő) megjelöléssel lehetséges, míg borvidék részeként a Zalai megjelölés is, akár a Zalaegerszeg termőhely is megjeleníthető,

- hegyközség tagjaként elővásárlási joggal élhet a termelő a szomszédos termőhelyi kataszterben lévő földterületre.

Hátrány nem származik a borvidékhez csatolással, mert jelen helyzetben is a Hegyközségi törvény értelmében, aki 1000 m<sup>2</sup> –nél nagyobb területen borszőlőt művel, hegyközségi tagnak kell lennie. Az önkormányzat részéről nincs adminisztrációs kötelezettség, csak a borvidékhez való csatlakozásról kell a szándékot kinyilvánítania.

Varga László úrtól, a László Pince tulajdonosától érkezett kérelem a Zalai Borvidékhez való csatlakozáshoz szükséges közgyűlési határozat megszerzése iránt.  
(2. sz. melléklet).

Az Ügyrendi, Jogi és Vagyonnyilatkozatot Ellenőrző Bizottság az 59/2015. számú határozatával 11 igen egyhangú szavazattal - jogi szempontból – tárgyalásra alkalmasnak tartja az előterjesztést.

A Műszaki Bizottság a 46/2015.számú határozatával az előterjesztést egyhangúlag – 9 igen szavazattal – támogatta.

Kérem a Tisztelt Közgyűlést, az előterjesztés ismeretében hozza meg a Zalai Borvidékhez csatlakozásról szóló képviselő-testületi döntést.

#### **Határozati javaslat:**

Zalaegerszeg Megyei Jogú Város Közgyűlése egyetért azzal, hogy Zalaegerszeg teljes közigazgatási területével a Zalai Borvidékhez csatlakozzon.

Felkéri a polgármestert a szükséges intézkedések megtételére.

**Határidő:** 2015. május 30.

**Felelős:** Balaicz Zoltán polgármester

Zalaegerszeg, 2015. április 7.

  
Balaicz Zoltán  
polgármester



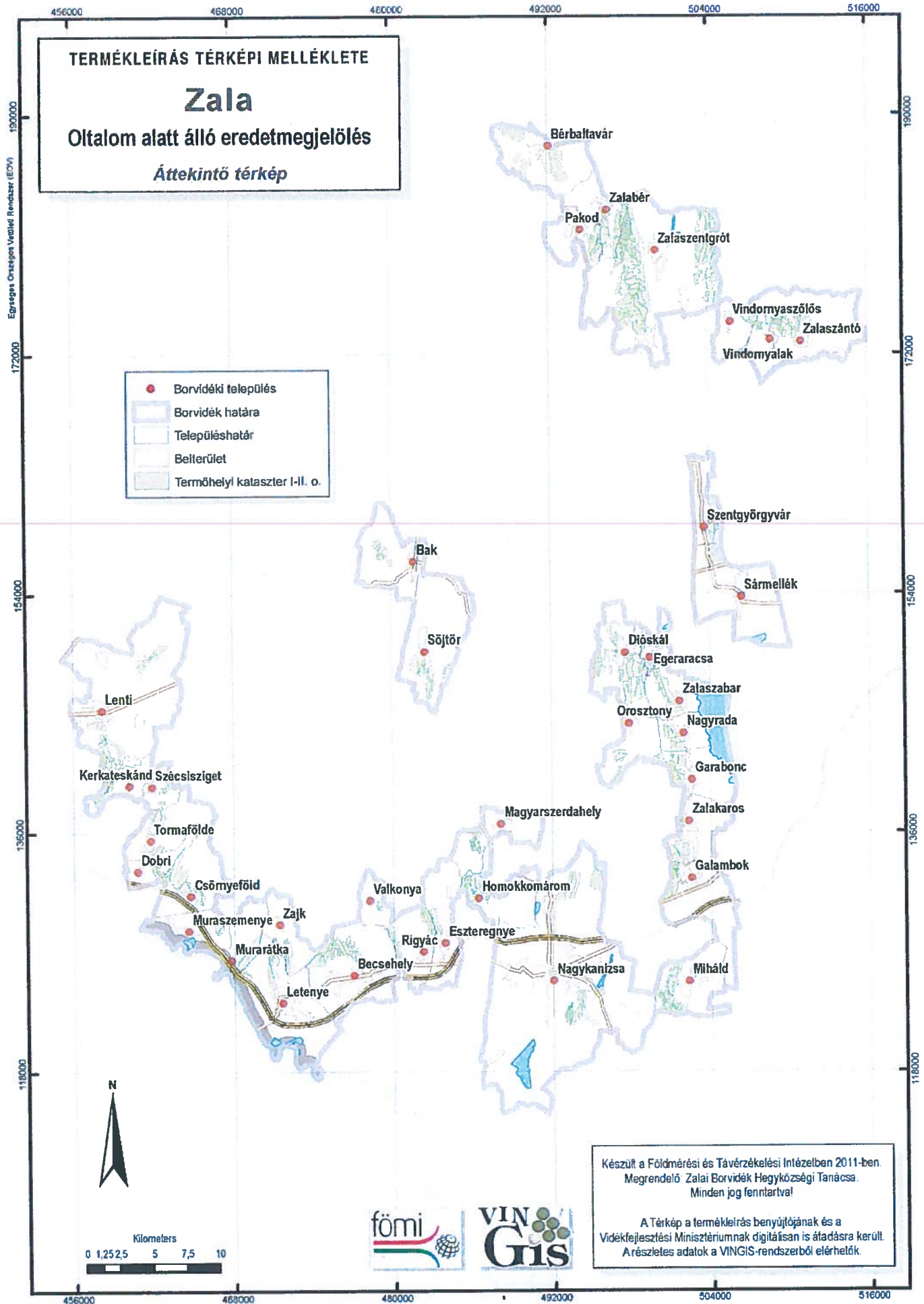



Zalaegerszeg Megyei Jogú Város Polgármesteri Hivatala

Balaicz Zoltán Polgármester

**Tisztelt Polgármester Úr!**

Több mint tíz éve foglalkozom borászattal, amit hobbiként kezdtem, mostanra hivatásommá vált. Nagy lelkesedéssel és elszántsággal próbálok itt Zalában jó minőségű borokat készíteni. Boraim magas szintű szakmai elvárásoknak is megfelelnek. Büszkén vállalom, hogy itt Zalában, Zalaegerszegen termeltem meg. Boraim címkéin azonban nem tűntethetem fel a Zalai vagy akár Zalaegerszegi származási helyet. Forgalomba hozatalkor „Balatonmelléki” és „földrajzi jelzés nélküli” borként kell feltüntetnem.

Ennek oka, hogy Zalaegerszeg nincs bent a Zalai borvidékben. ( Bak és Söjtör községek bent vannak)

**Tisztelt Polgármester Úr!**

Azzal a tisztelet teljes kéréssel fordulok Önhöz , segítsen abban ,hogy Zalaegerszeg bekerüljön a Zalai borvidékbe.

A területileg illetékes hegyközségnél tájékoztattak ,hogy ennek semmi akadályja nincs. Önök részéről egy képviselőtestületi határozat szükséges, hogy a Zalaegerszeg város borvidékbe való besorolást kapjon.

A borvidékhez való tartozás nem jár kötelezettségekkel , hátrányokkal. Előnyei azonban,hogy az itt termelt borok Zalaiként kerülhetnek forgalomba, valamint a pályázatok is csak borvidékeket támogatnak.

Segítségét előre is köszönöm!

Zalaegerszeg, 2015. március 06.

Tisztelettel: Varga László